دکتر نیوشا شاکیری

پوسیدگی دندانی: اتیولوژی، مشخصات کلینیکی، ارزیابی و مدیریت ریسک

این فصل تعاریف پایانی و اطلاعاتی را درباره پوسیدگی دندانی و خصوصیات کلینیکی، ضایعات پوسیدگی، ارزیابی ریسک پوسیدگی و مدیریت پوسیدگی در جنبهٔ دندان‌پزشکی ترمیمی بالینی ارائه می‌کند.

02

پوسیدگی دندانی چیست ؟

پوسیدگی دندانی نوعی بیماری قابل‌پیشگیری و برنی و حاصل پویایی است که با زیاده غلبی تعادل بین بیماری دهانی، عدم‌تعادلی است و بطور کلی از تعادل‌بخش ظهور دهانی (بیولوژیکی) مختلف وجود کربوهیدرات‌های قابل‌تخمیر روی سطح دندان در طول زمان ایجاد می‌شود. بطور مرسوم این بیماری که نتیجهٔ قابل دندان و بیوفیلم و کربوهیدرات است، به نام گرم کلاسیک Keyes – Jordan نامیده می‌شود (شکل ۲.۱).

در حقیقت، شروع پوسیدگی دندانی و فعالیت آن بسیار پیچیده‌تر از این حد مثلثی محاوره‌ای است. با این حال همهٔ افراد با وجود دندان و بیوفیلم و کربوهیدرات‌های تخمیری با گذشت زمان دچار پوسیدگی نمی‌شوند. فاکتورهای خطر و فاکتورهای محافظتی تغییرشدهٔ متعددی بر فرایند پوسیدگی دندانی تأثیر می‌گذارند که در این فصل و فرایند بحث خواهند شد.

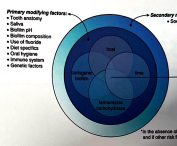

شکل ۲.۱ دیاگرام اتیولوژی Keyes – Jordan پوسیدگی دندانی. دایره نشان از فاکتورهای اولیه‌ای که فاکتورهای ثانویه بر آن تأثیر می‌گذارند دارد. پوسیدگی دندانی نتیجهٔ تعامل بین میکروارگانیسم‌های قابل‌تخمیر، میزبان و عوامل زمانی است. اندازهٔ بخش‌های مختلف دایره نشان‌دهندهٔ اهمیت نسبی آن‌ها در ایجاد پوسیدگی دند

شکل ۲.۱ پوسه‌گی پلاک میدار یا پلاک متصل به سطح دندان در سمت چپ تصویر، با پوسه‌گی ناشی از پلاک‌های گرانولوم پیوژنیک (P) و فیبروم محیطی (PF) در سمت راست تصویر. توجه داشته باشید که پوسه‌گی پلاک میدار معمولاً در سطوح صاف دندان، مانند سطح باکال دندان‌های خلفی، شروع می‌شود.

شکل ۲.۲ پوسه‌گی پلاک میدار در یک نمونه در حال پوسه‌گی دندان‌های قدامی فک بالا. توجه داشته باشید که پوسه‌گی در ناحیه گردنی دندان‌ها شروع شده است. دندان‌های قدامی فک پایین سالم هستند.

شکل ۲.۳ پوسه‌گی پلاک میدار در سطح باکال دندان‌های خلفی فک پایین. توجه داشته باشید که پوسه‌گی در ناحیه گردنی دندان‌ها شروع شده است.

شکل ۲.۴ پوسه‌گی پلاک میدار در سطح لینگوال دندان‌های قدامی فک پایین. توجه داشته باشید که پوسه‌گی در ناحیه گردنی دندان‌ها شروع شده است.

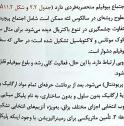

شکل ۲.۵ پوسه‌گی پلاک میدار در سطح اکلوزال دندان‌های خلفی فک پایین. توجه داشته باشید که پوسه‌گی در شیارهای اکلوزال شروع شده است.

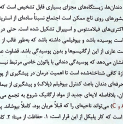

شکل ۲.۶ پوسه‌گی پلاک میدار در سطح اکلوزال دندان‌های خلفی فک بالا. توجه داشته باشید که پوسه‌گی در شیارهای اکلوزال شروع شده است.

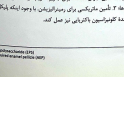

شکل ۲.۷ پوسه‌گی پلاک میدار در سطح پروگزیمال دندان‌های خلفی فک پایین. توجه داشته باشید که پوسه‌گی در ناحیه پروگزیمال شروع شده است.

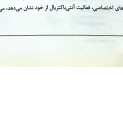

شکل ۲.۸ پوسه‌گی پلاک میدار در سطح پروگزیمال دندان‌های خلفی فک بالا. توجه داشته باشید که پوسه‌گی در ناحیه پروگزیمال شروع شده است.

شکل ۲.۹ پوسه‌گی پلاک میدار در سطح پروگزیمال دندان‌های قدامی فک پایین. توجه داشته باشید که پوسه‌گی در ناحیه پروگزیمال شروع شده است.

شکل ۲.۱۰ پوسه‌گی پلاک میدار در سطح پروگزیمال دندان‌های قدامی فک بالا. توجه داشته باشید که پوسه‌گی در ناحیه پروگزیمال شروع شده است.

شکل ۲.۱۱ پوسه‌گی پلاک میدار در سطح پروگزیمال دندان‌های خلفی فک پایین. توجه داشته باشید که پوسه‌گی در ناحیه پروگزیمال شروع شده است.

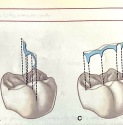

شکل ۲.۱۲ پوسه‌گی پلاک میدار در سطح پروگزیمال دندان‌های خلفی فک بالا. توجه داشته باشید که پوسه‌گی در ناحیه پروگزیمال شروع شده است.

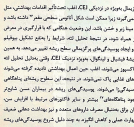

شکل ۲.۱۳ پوسه‌گی پلاک میدار در سطح پروگزیمال دندان‌های قدامی فک پایین. توجه داشته باشید که پوسه‌گی در ناحیه پروگزیمال شروع شده است.

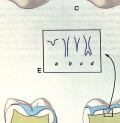

شکل ۲.۱۴ پوسه‌گی پلاک میدار در سطح پروگزیمال دندان‌های قدامی فک بالا. توجه داشته باشید که پوسه‌گی در ناحیه پروگزیمال شروع شده است.

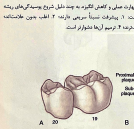

شکل ۲.۱۵ پوسه‌گی پلاک میدار در سطح پروگزیمال دندان‌های خلفی فک پایین. توجه داشته باشید که پوسه‌گی در ناحیه پروگزیمال شروع شده است.

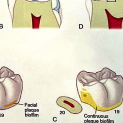

شکل ۲.۱۶ پوسه‌گی پلاک میدار در سطح پروگزیمال دندان‌های خلفی فک بالا. توجه داشته باشید که پوسه‌گی در ناحیه پروگزیمال شروع شده است.

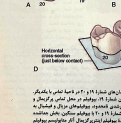

شکل ۲.۱۷ پوسه‌گی پلاک میدار در سطح پروگزیمال دندان‌های قدامی فک پایین. توجه داشته باشید که پوسه‌گی در ناحیه پروگزیمال شروع شده است.

شکل ۲.۱۸ پوسه‌گی پلاک میدار در سطح پروگزیمال دندان‌های قدامی فک بالا. توجه داشته باشید که پوسه‌گی در ناحیه پروگزیمال شروع شده است.

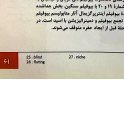

شکل ۲.۱۹ پوسه‌گی پلاک میدار در سطح پروگزیمال دندان‌های خلفی فک پایین. توجه داشته باشید که پوسه‌گی در ناحیه پروگزیمال شروع شده است.

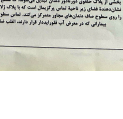

شکل ۲.۲۰ پوسه‌گی پلاک میدار در سطح پروگزیمال دندان‌های خلفی فک بالا. توجه داشته باشید که پوسه‌گی در ناحیه پروگزیمال شروع شده است.

شکل ۲.۲۱ پوسه‌گی پلاک میدار در سطح پروگزیمال دندان‌های قدامی فک پایین. توجه داشته باشید که پوسه‌گی در ناحیه پروگزیمال شروع شده است.

شکل ۲.۲۲ پوسه‌گی پلاک میدار در سطح پروگزیمال دندان‌های قدامی فک بالا. توجه داشته باشید که پوسه‌گی در ناحیه پروگزیمال شروع شده است.

شکل ۲.۲۳ پوسه‌گی پلاک میدار در سطح پروگزیمال دندان‌های خلفی فک پایین. توجه داشته باشید که پوسه‌گی در ناحیه پروگزیمال شروع شده است.

شکل ۲.۲۴ پوسه‌گی پلاک میدار در سطح پروگزیمال دندان‌های خلفی فک بالا. توجه داشته باشید که پوسه‌گی در ناحیه پروگزیمال شروع شده است.

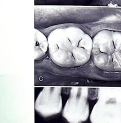

شکل ۲.۲۵ پوسه‌گی پلاک میدار در سطح پروگزیمال دندان‌های قدامی فک پایین. توجه داشته باشید که پوسه‌گی در ناحیه پروگزیمال شروع شده است.

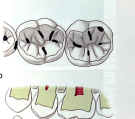

شکل ۲.۲۶ پوسه‌گی پلاک میدار در سطح پروگزیمال دندان‌های قدامی فک بالا. توجه داشته باشید که پوسه‌گی در ناحیه پروگزیمال شروع شده است.

شکل ۲.۲۷ پوسه‌گی پلاک میدار در سطح پروگزیمال دندان‌های خلفی فک پایین. توجه داشته باشید که پوسه‌گی در ناحیه پروگزیمال شروع شده است.

شکل ۲.۲۸ پوسه‌گی پلاک میدار در سطح پروگزیمال دندان‌های خلفی فک بالا. توجه داشته باشید که پوسه‌گی در ناحیه پروگزیمال شروع شده است.

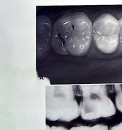

شکل ۲.۲۹ پوسه‌گی پلاک میدار در سطح پروگزیمال دندان‌های قدامی فک پایین. توجه داشته باشید که پوسه‌گی در ناحیه پروگزیمال شروع شده است.

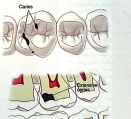

شکل ۲.۳۰ پوسه‌گی پلاک میدار در سطح پروگزیمال دندان‌های قدامی فک بالا. توجه داشته باشید که پوسه‌گی در ناحیه پروگزیمال شروع شده است.

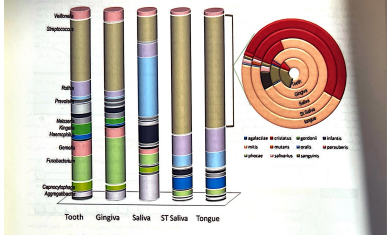

شکل ۲.۳۱ توزیع نسبی و تقریبی فلور تلفات غالب از پنج زیستگاه دهانی

محیط‌های دندانی برای پلاک پوسه‌گی‌زا

سطوح دندان سخت‌ترین بافت زنده را با مکانیسم‌های تلفنی سیلیمی،[1] یعنی جایگزینی مداوم سلول‌های ازبین‌رفته، در اختیار می‌گذارند. از این مکانیسم در تمام نواحی دیگر سطوح گوارش استفاده می‌شود. سطح دندان ثابت بوده و با پلیکل حاصل از بزاق و سایر مواد آلی پوشیده شده است. این سطح پس‌زمینه‌ای را برای اتصال بسیاری از میکروارگانیسم‌های دهانی فراهم می‌کند. سطح دندان همچنین بخشی از دیواره برخی از بزرگ‌ترین حفره‌های بدن انسان، یعنی دهان، است. این حفره‌ها با بافت‌های نرم پوشیده شده‌اند و حاوی مایعات بدن، یعنی بزاق، هستند. بزاق حاوی مواد مغذی و ضدمیکروبی است که برای حفظ سلامت بافت‌های نرم و سخت دهان ضروری هستند. بزاق همچنین حاوی مواد مغذی است که برای رشد میکروارگانیسم‌های دهانی ضروری است. بنابراین، دهان محیطی ایده‌آل برای رشد میکروارگانیسم‌ها است.

سطوح میزبانی

میزبان سطوح برگ‌سانی بافت‌های نرم و سخت دیواره‌های دهان، دومین ناحیه مستعد پوسه‌گی را تشکیل می‌دهند (شکل‌های ۲.۱۰، ۲.۱۱ و ۲.۱۲). همچنین تک سلول‌های اپیتلیال دهان (شکل‌های ۲.۱۳، ۲.۱۴ و ۲.۱۵) نیز نواحی از بین‌رفتگی سطح‌الشده و تماس‌گونه‌ای را تشکیل می‌دهند که میکروارگانیسم‌ها می‌توانند به آن بچسبند و رشد کنند. این سطوح برگ‌سانی، مانند دندان‌ها، به‌طور مداوم در معرض میکروارگانیسم‌ها و مواد مغذی موجود در بزاق قرار دارند. با این حال، برخلاف دندان‌ها، این سطوح برگ‌سانی به‌طور مداوم ریخته می‌شوند و جایگزین می‌شوند. بنابراین، این سطوح برگ‌سانی نمی‌توانند به‌طور دائم میکروارگانیسم‌ها را حفظ کنند. با این حال، تعداد زیادی از میکروارگانیسم‌ها می‌توانند به این سطوح برگ‌سانی بچسبند و رشد کنند. این میکروارگانیسم‌ها می‌توانند باعث بیماری‌هایی مانند پوسه‌گی، بیماری لثه و عفونت‌های فرصت‌طلب شوند.

بیت و فیشورها

بیت و فیشورها دومین سطح برگ‌سانی شروع پوسه‌گی هستند (شکل‌های ۲.۱۶ و ۲.۱۷). همچنین تک شکل‌های ۲.۲۴ تا ۲.۵۲) بیت و فیشورها یک‌جانبه مکانیکی خوبی برای ژرافیکوپیدها فراهم می‌کنند و جمعیت غلب در این نواحی، استرپتوکوک ماتاگونس و سایر استرپتوکوک‌ها هستند. به‌احتمال زیاد، سهم نسبی استرپتوکوک میوتانس تعیین‌کننده قابلیت پوسه‌گی‌زایی احتمالی سالم در بیت و فیشورهاست. در بیماران مبتلا، عفونت‌های باکتریایی بسیار سازمان‌یافته در ترکیب‌های خاص از گونه‌های خاص[2] مشاهده شده‌اند. این الگوی افزایش سرعت تکوین پوسه‌گی‌زایی دندان و تحت‌الگو قرار می‌دهد. خط توالی، کاهش ۱۵۵ دندان می‌دهد که بعد از مدتی استقرار در شکل ۵ قرار می‌گیرد. است به وجود شده در برابر به سه در گرانولوم در حدود نوید انتقال می‌دهد که هرگز در این حفظت تقریباً یک ساعت طول می‌کشد. تلف ۱۵۵ میلی‌لیتر به میزان ساکن[3] برخلاف، نسبتاً پایدار نیستند. فشارهای میکروبها معمول با جویدن مواد غذایی شروع به تکوین کرده‌اند. این

TABLE 2.4 Medications With Potential to Cause Hyposalivation or Dry Mouth (Sialotoxins)

Action/Mechanism Group	Medicaments	Action/Mechanism Group	Medicaments
Sympathomimetic		**Anticholinergic, Dehydration**	
Antidepressants	Venlafaxine	Diuretics	Furosemide
	Duloxetine		Bumetanide
	Milnacipran		Torasemide
	Reboxetine		Ethacrynic acid
	Nortriptyline		
Anticholinergic		**Sympathomimetic**	
Tricyclic antidepressants	Amitriptyline	Antihypertensive agents	Metoprolol
	Clomipramine		Moxonidine
	Amoxapine		Rilmenidine
	Protriptyline		
	Doxepin	Appetite suppressants	Fenfluramine
	Imipramine		Diethylpropion
	Trimipramine		Phentermine
	Nortriptyline		
	Desipramine	Decongestants	Pseudoephedrine
		Bronchodilators	Tiotropium
Monoamine receptor antagonists	Orphiridrine		
Alpha receptor antagonists	Tamsulosin	Skeletal muscle relaxants	Tizanidine
	Terazosin	Antimigraine agents	Rizatriptan
Antipsychotics	Promazine	**Sympathetic Mechanism**	
	Trifluoperazine	Opioids, Ingestics	Zolpidem
	Mesoridazine		Cannabis
	Thioridazine		Tramadol
	Clozapine		Diazepam
	Olanzapine		
Antihistamines	Alimemazine	**Unknown**	
	Azelastine	H2 antagonists, proton pump inhibitors	Cimetidine
	Brompheniramine		Ranitidine
	Chlorpheniramine		Famotidine
	Cyproheptadine		Nizatidine
	Dexchlorpheniramine		Omeprazole
	Diphenhydramine		
	Phenindamine	Cytotoxic drugs	Fluorouracil
	Cetirizine	Anti-HIV drugs, protease inhibitors	Didanosine
	Levocetirizine		

جدول ۲.۴ داروهایی که پتانسیل ایجاد کم‌بزاقی یا دهان خشک (زیروستومیا) دارند

خواصت بافری

بافرها یا بافرکننده‌گی برای حفظ pH ثابت محلول‌ها ضروری هستند. بافرها محلول‌هایی هستند که در برابر تغییرات pH مقاومت می‌کنند. بافرها از ترکیب یک اسید ضعیف و نمک آن اسید ضعیف یا یک باز ضعیف و نمک آن باز ضعیف تشکیل می‌شوند. بافرها در محدوده‌ی خاصی از pH عمل می‌کنند. بافرهای مهم در بزاق عبارتند از بی‌کربنات، فسفات و پروتئین‌ها. بافر بی‌کربنات در بزاق محرک بیشترین نقش را ایفا می‌کند. بافر بی‌کربنات در بزاق محرک بیشترین نقش را ایفا می‌کند. بافر بی‌کربنات در بزاق محرک بیشترین نقش را ایفا می‌کند.

نیتراتومتری

نیتراتومتری روشی برای اندازه‌گیری ظرفیت بافری بزاق است. در این روش، مقدار اسید یا بازی که باید به نمونه بزاق اضافه شود تا pH آن به یک مقدار مشخص برسد، اندازه‌گیری می‌شود. این روش به ما کمک می‌کند تا بفهمیم که بزاق چقدر می‌تواند در برابر تغییرات pH مقاومت کند.

تشخیص بزاق

تشخیص بزاق به معنای ارزیابی کمی و کیفی ترشح بزاق است. این ارزیابی می‌تواند به ما کمک کند تا بفهمیم که آیا مشکلی در ترشح بزاق وجود دارد یا خیر. تشخیص بزاق می‌تواند شامل آزمایش‌های مختلفی باشد، مانند اندازه‌گیری میزان ترشح بزاق، بررسی ترکیب بزاق و ارزیابی عملکرد غدد بزاقی.

سطوح ریشه

سطح ریشه خشن‌تر از مینا است و ماهیتی آهکی تشکیل می‌دهد. پوسیدگی را به طرق مختلف می‌توان مشاهده کرد. معاینه سطح ریشه می‌تواند شامل موارد زیر باشد:

- **بازدید:** بررسی دندان‌ها برای تشخیص هرگونه تغییر رنگ، شکستگی یا پوسیدگی.
- **لمس:** استفاده از کاوشگر برای بررسی سطح ریشه و تشخیص هرگونه زبری یا نرمی غیرطبیعی.
- **رادیوگرافی:** گرفتن عکس‌های رادیوگرافی برای مشاهده پوسیدگی‌های پنهان یا تحلیل استخوان.

پیشرفت ضایعات پوسیدگی

پیشرفت و جلوگیری ضایعات پوسیدگی در انسان مدل شروع آن و شرایط دهانی مختلف آن است (شکل ۲.۵۱ و ۲.۵۲). زمان لازم برای پیشرفت پوسیدگی‌های بدون حفره به ضایعات پوسیدگی عمیق‌تر در سطح مینا، حدود ماه تا ۳۵ سال متغیر است. به طور نقطهٔ اوج (پایه‌گذاری) ضایعات جدید به سال بعد از روند کاری ایجاد می‌شود. پیشرفت ضایعات در شرایط مطلوب ممکن است ۱۰ سال یا بیشتر طول بکشد. پیشرفت ضایعات در شرایط نامطلوب ممکن است فقط ۱۸ ماه طول بکشد.

در زخم فعالی تشکیل هدایت‌کننده در اپیلار پیوطیم پاتوژنیک دارد و سگی است مهم‌ترین فاکتور در تغریب محیط زیست سلی و طبیعی در اجتماعات بیوفیلم باشند. سالار بعضی عقاید اخیر مرحله روی سالم‌های دارو مقاوم که باعث ایجاد بیوفیلم پیسکور و چسبنده می‌شود. تشکل شروع تشکیل اپیتلیال محیط زیست بیوفیلم میکروبی سبب به متابولیک ریزم فاکتور پیوسه‌گرا است. فرارگیری در معرض منابع انرژی دیگر، برای مثال موجودی خنک و آسیب‌ها به سایر غذاها و نوشیدنی‌های اسیدی، علاوه بر تشکیل ضایعات پوسیدگی ممکن است باعث آزیدن دندانی شود. تأکید زیاد شامل شامل مواد خوراکی‌ای شود که باعث ایجاد حفره لبیدی می‌شوند. به لقمهٔ سالار:

خصوصیات کلینیکی ضایعات پوسیدگی

همان طور که بحث شد، ضایعات پوسیدگی حاصل بمباران بین پروسه‌های رمینرالیزاسیون و دمینرالیزاسیون هستند و این حال ضایعات پوسیدگی سبب به موقعیت ضایعه و شدت و سرعت توسعهٔ ضایعه یا قابل‌بودن پیوسهٔ دمینرالیزاسیون. تظاهر کلینیکی پیدا می‌کنند. از لحاظ بالینی، ضایعات پوسیدگی ممکن است در سطوح دندانی متنوعی ظاهر شوند و خوردن یا شرط‌هایی و فعال یا غیرفعال بوده و در جست شدت اولیه، متوسط، شدید) متنوع باشند. برای توصیف کامل ضایع‌های کلینیکی، پوسیدگی بر اساس شدت ظاهر، شدت ضایعه، محل سبب یا مطالعه کنید. در ادامه این ویژگی‌ها به‌طور خلاصه بیان می‌شوند.

جایگاه‌های بالینی برای شروع پوسیدگی‌ها

ویژگی‌های ضایعهٔ پوسیدگی برحسب طبیعت سطحی که ضایعه روی آن ایجاد می‌شود، دسته‌بندی تغییر می‌شود. سه جایگاه بالینی کاملاً متفاوت برای شروع پوسیدگی وجود دارد:

۱. پیت و فیشورهای دندان‌های سالم که مستعدترین جایگاه هستند
۲. سطوح صاف مینایی که یافته‌گاهی برای بیوفیلم پوسیدگی‌زا هستند
۳. سطح ریشه (شکل ۲.۵۳).

هریک از این نواحی می‌تواند سطح حداکثر و مشخصی در شرایط محیطی متفاوت دارد. در نتیجه، هر ناحیه جمعیت میکروبی متفاوتی دارد. در نتیجه و درمان و پیشگیری از انواع گوناگون ضایعات، روند عمومی اپیولوژیک فعال متفاوت در هر جایگاه را در نظر گرفت.

پیت و فیشورها

باکتری‌ها ممکن‌اند در پیت و فیشورهای دندان‌های تازه‌رویش‌یافته کلونیزه می‌شوند. نوع و طبیعت ارگانیسم‌های ساکن در سطح دهان متعلق‌کننده نوع ارگانیسم‌های کلونیزه‌شده در پیت و فیشور و ماندگاری و ویژگی‌های ترشحی فرایند کلونیزاسیون تحت تأثیر قرار می‌گیرد. نوع رژیم غذایی، بافه شده در دهان، میزان ترشح بزاق و ظرفیت بافری بزاق از جمله عواملی محسوب شده‌اند. مطالعاتی نشان داده‌اند که فلور بزاق تا ۲ ساعت پس از خوردن غذا تغییر می‌کند. بعد از این مدت، فلور به حالت اولیه خود برمی‌گردد. مطالعات دیگر نشان داده‌اند که فلور بزاق تا ۲۴ ساعت پس از خوردن غذا تغییر می‌کند. بعد از این مدت، فلور به حالت اولیه خود برمی‌گردد.

شکل ۲.۴۳ ضایعات غالب‌شده پوسیدگی‌های روی پیت و شیارها در سیمپوزیوم ناحیه خلفی برگرفته‌ی شکل ضایعه سطح دندان

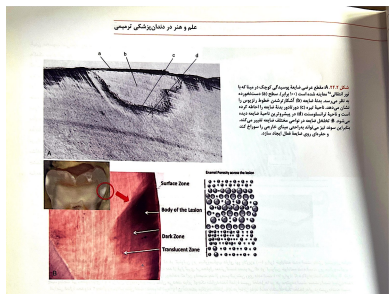

شکل ۲.۴۲ تظاهرهای مرحله‌ی ضایعه پوسیدگی. A، ضایعه‌ی سطح صاف مینایی. B، ضایعه‌ی پیت و شیار. C، ضایعه‌ی سطح ریشه. D، ضایعه‌ی ترمیم‌شده. E، ضایعه‌ی ترمیم‌شده. F، ضایعه‌ی ترمیم‌شده. G، ضایعه‌ی ترمیم‌شده. H، ضایعه‌ی ترمیم‌شده. I، ضایعه‌ی ترمیم‌شده. J، ضایعه‌ی ترمیم‌شده. K، ضایعه‌ی ترمیم‌شده. L، ضایعه‌ی ترمیم‌شده. M، ضایعه‌ی ترمیم‌شده. N، ضایعه‌ی ترمیم‌شده. O، ضایعه‌ی ترمیم‌شده. P، ضایعه‌ی ترمیم‌شده. Q، ضایعه‌ی ترمیم‌شده. R، ضایعه‌ی ترمیم‌شده. S، ضایعه‌ی ترمیم‌شده. T، ضایعه‌ی ترمیم‌شده. U، ضایعه‌ی ترمیم‌شده. V، ضایعه‌ی ترمیم‌شده. W، ضایعه‌ی ترمیم‌شده. X، ضایعه‌ی ترمیم‌شده. Y، ضایعه‌ی ترمیم‌شده. Z، ضایعه‌ی ترمیم‌شده.

خواص کلینیکی ضایعات پوسیدگی

ضایعات پوسیدگی در سطوح مختلف دندان ظاهر می‌شوند و ویژگی‌های متفاوتی دارند. در ادامه، ویژگی‌های کلینیکی ضایعات پوسیدگی در سطوح مختلف دندان بررسی می‌شوند.

ضایعات پوسیدگی مینایی

درک ترکیب و میکروفلورای مینا به فهم چندین‌فاکتوری پوسیدگی‌های مینایی کمک می‌کند (شکل ۲.۵۰ و شکل‌های ۲۴.۲ و ۲۵.۲ و ۲۶.۲). اولین شاهد پوسیدگی در سطوح صاف مینایی تاری در زیر سطح مینایی است و شکست ضایعه اولیه با white spot (شکل ۲۴.۲) همچنین شکل‌های ۲۷.۲ و ۲۸.۲). این ضایعات معمولاً روی سطوح اینامل و کنگوال دندان‌ها مشاهده می‌شوند. ضایعات اولیهٔ خواص سفید، کچی و کدر هستند که فقط در زمان خشک‌شدن سطح دندان آشکار می‌شوند و ضایعات پوسیدگی غیرمتجاوز میانایی» یا ضایعات اولیه نام دارند. این خواص میتا بخاطر تخلخل وسیع داخل زمینه‌ای در اثر دمینرالیزیشن زیرلایه‌سی خود را از دست داشتند. باید دقت کرد تا white spot با white spot hypomineralization اشتباه نشود. white spot هیپومینرالیزه رشدی‌کاملی ندارد. ضایعات پوسیدگی لایه (white spot) میکرو سوفوسفات میزند کاملاً با تا حدودی دایره می‌شوند. در حالی که میانای هیپومینرالیزه در حضور رطوبت و خشک، کمتر تشخیص قرار می‌گیرد (جدول ۵.۲). میانای هیپومینرالیزه، به‌استثنای ظاهر ناپرسانی آن، مشکل

بدون حفره (white spot) اولیه را که جزو اولین شواهد کلینیکی از دمینرالیزیشن هستند طی سه هفته ایجاد کند. کاهش وزن[1] اطلاعات تحت تأثیر انتشه که به شکل زمان می‌انجامد. ممکن است ضایعه‌ها سه بعد بعدا از شروع برانبوه‌رانی، یافت ایجاد پوسیدگی‌های بالینی شدید ایجاد پوسیدگی در افراد سالم در مقایسه با افراد بسیار معمولاً آسیب‌تر است.

ضایعات پوسیدگی میانابی

ترک ترکیب و میکروفلورای مینا به فهم چندین‌فاکتوری پوسیدگی‌های میانابی کمک می‌کند (شکل ۲.۵۰ و شکل‌های ۲۴.۲ و ۲۵.۲ و ۲۶.۲). اولین شاهد پوسیدگی در سطوح صاف میانابی تاری در زیر سطح میانابی است و شکست ضایعه اولیه با white spot (شکل ۲۴.۲) همچنین شکل‌های ۲۷.۲ و ۲۸.۲). این ضایعات معمولاً روی سطوح اینامل و کنگوال دندان‌ها مشاهده می‌شوند. ضایعات اولیهٔ خواص سفید، کچی و کدر هستند که فقط در زمان خشک‌شدن سطح دندان آشکار می‌شوند و ضایعات پوسیدگی غیرمتجاوز میانایی» یا ضایعات اولیه نام دارند. این خواص میتا بخاطر تخلخل وسیع داخل زمینه‌ای در اثر دمینرالیزیشن زیرلایه‌سی خود را از دست داشتند. باید دقت کرد تا white spot با white spot hypomineralization اشتباه نشود. white spot هیپومینرالیزه رشدی‌کاملی ندارد. ضایعات پوسیدگی لایه (white spot) میکرو سوفوسفات میزند کاملاً با تا حدودی دایره می‌شوند. در حالی که میانای هیپومینرالیزه در حضور رطوبت و خشک، کمتر تشخیص قرار می‌گیرد (جدول ۵.۲). میانای هیپومینرالیزه، به‌استثنای ظاهر ناپرسانی آن، مشکل

TABLE 2.5 Clinical Characteristic of Normal and Altered Enamel

Hydrated	Desiccated	Surface Texture	Surface Hardness
Normal Enamel	Translucent	Smooth	Hard
Hypocalcified Enamel	Opaque	Smooth	Hard
Active Initial Caries	Translucent (early lesions) Opaque (more advanced initial lesions)	Rough Opaque	Softened Softened
Arrested Initial Caries	Shiny and/or dark	Smooth	Hard
Active Moderate Caries	Opaque	Rough	Softened
Arrested Moderate Caries	Shiny and/or dark	Smooth	Hard
Active Advanced Caries	Opaque	Rough	Softened
Arrested Advanced Caries	Shiny and/or dark	Smooth	Leathery or hard

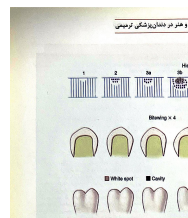

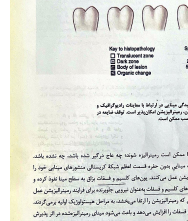

شکل ۲.۴۵ هیستوپاتولوژی ضایعه پوسیدگی. A، ضایعه‌ی سطح صاف مینایی. B، ضایعه‌ی پیت و شیار. C، ضایعه‌ی سطح ریشه. D، ضایعه‌ی ترمیم‌شده. E، ضایعه‌ی ترمیم‌شده. F، ضایعه‌ی ترمیم‌شده. G، ضایعه‌ی ترمیم‌شده. H، ضایعه‌ی ترمیم‌شده. I، ضایعه‌ی ترمیم‌شده. J، ضایعه‌ی ترمیم‌شده. K، ضایعه‌ی ترمیم‌شده. L، ضایعه‌ی ترمیم‌شده. M، ضایعه‌ی ترمیم‌شده. N، ضایعه‌ی ترمیم‌شده. O، ضایعه‌ی ترمیم‌شده. P، ضایعه‌ی ترمیم‌شده. Q، ضایعه‌ی ترمیم‌شده. R، ضایعه‌ی ترمیم‌شده. S، ضایعه‌ی ترمیم‌شده. T، ضایعه‌ی ترمیم‌شده. U، ضایعه‌ی ترمیم‌شده. V، ضایعه‌ی ترمیم‌شده. W، ضایعه‌ی ترمیم‌شده. X، ضایعه‌ی ترمیم‌شده. Y، ضایعه‌ی ترمیم‌شده. Z، ضایعه‌ی ترمیم‌شده.

ضایعات پوسیدگی عاجی

درک ترکیب و بافاوژی عاج به فهم هیستوپاتولوژی پوسیدگی‌های عاجی کمک می‌کند (شکل ۲.۵۱ و شکل ۲.۱). تحلیل تغلوتغاهای ساختمان عاج، پیشرفت پوسیدگی در آن را بیشتر توضیح می‌دهد (شکل ۲.۲۲ و ۲.۲۳).

همچنین شکل ۲.۱۰ عاج حاوی مواد معدنی کمتری است و تونل‌های میکروسکوپی دارد که منجر می‌گردد آوردی برای هجوم باکتری‌ها به داخل و خروج مواد معدنی از آن به حساب می‌آید.

شکل ۲.۴۶ عاج عرضی لوله دمینرالیزه از پوسیدگی‌های پیشرفته در عاج عاج ترمیمی، دارای آن می‌توان در معاینه مشاهده کرد.

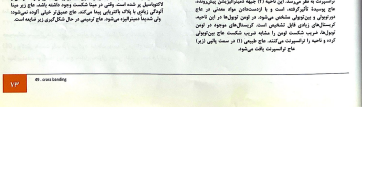

شکل ۲.۴۷ عاج طبیعی و پوسیده. A، عاج طبیعی تونل‌های مشخص دارد که عبور مواد را امکان می‌کنند و عاج سالم طراحی دارد و سبب بهترین بافت‌پذیری آن شده است. B، عاج پوسیده دارای تونل‌های بزرگ‌شده و پر شده از مواد معدنی است. C، عاج پوسیده دارای تونل‌های بزرگ‌شده و پر شده از مواد معدنی است. D، عاج پوسیده دارای تونل‌های بزرگ‌شده و پر شده از مواد معدنی است.

TABLE 2.6 Clinical Significance of Enamel Lesions

Biofilm	Enamel Structure	Nonrestorative, Therapeutic Treatment (e.g., Remineralization, Antimicrobial, pH control)	Restorative Treatment
Normal	Normal	Not indicated	Not indicated
Normal	Abnormal, but not weakened	Not indicated	Only for esthetics
Cariogenic	Enamel weakened	Yes	Not indicated
Cariogenic	Cavitated, very weak	Yes	Yes
Normal	Remineralized, strong	Not indicated	Only for esthetics

شکل ۲.۴۹ دیاگرام نشان‌دهنده‌ی تعادل بین مینا و عوامل باکتریایی و عوامل محافظتی. مینا در حالت تعادل با محیط دهان قرار دارد. در صورتی که این تعادل به سمت دمینرالیزاسیون از حالت تعادل خارج شود، پوسیدگی ایجاد می‌شود. در صورتی که این تعادل به سمت رمینرالیزاسیون از حالت تعادل خارج شود، پوسیدگی ایجاد نمی‌شود.

شکل ۲.۵۰ پاسخ‌های سطح مینا به چالش‌های اسیدی. A، سطح مینا در حالت تعادل با محیط دهان. B، سطح مینا در حالت عدم تعادل با محیط دهان. C، سطح مینا در حالت عدم تعادل با محیط دهان.

شکل ۲.۴۶ عاج عرضی لوله دمینرالیزه از پوسیدگی‌های پیشرفته در عاج عاج ترمیمی، دارای آن می‌توان در معاینه مشاهده کرد.

شکل ۲.۴۷ عاج طبیعی و پوسیده. A، عاج طبیعی تونل‌های مشخص دارد که عبور مواد را امکان می‌کنند و عاج سالم طراحی دارد و سبب بهترین بافت‌پذیری آن شده است. B، عاج پوسیده دارای تونل‌های بزرگ‌شده و پر شده از مواد معدنی است. C، عاج پوسیده دارای تونل‌های بزرگ‌شده و پر شده از مواد معدنی است. D، عاج پوسیده دارای تونل‌های بزرگ‌شده و پر شده از مواد معدنی است.

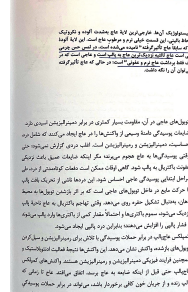

شکل ۲.۴۸ نمای شماتیک ضایعات پوسیدگی مینایی در ارتباط با مایعات رادیوگرافیک و بالینی است. تشکیل حفره‌ی دو مینایی داده در مراحل اول از رمینرالیزیشن امکان‌پذیر است. توقف ضایعه در هر مرحله‌ای با توجه به شرایط مناسب ممکن است.

بصورت آزمایشی و کلینیکی نشان داده شده است که پوسیدگی‌های بدون حفره در مینا ممکن است رمینرالیزه شوند تنها بعد درگیر شده باشند. به جدول ۲.۵ و جدول ۲.۶ خصوصیات مینا در مراحل مختلف دمینرالیزیشن را ثبت کرده‌اند. ضایعات مینایی بدون حفره شدت فعلی شبکه کریستالی مینایی خود را حفظ کرده و کریستال‌های آپاتیت را به‌عنوان هسته‌های رمینرالیزاسیون (nucleating agent) رمینرالیزیشن عمل می‌کنند. پیرهای کلسیم و فسفات برای به سطح مینا جریان فوده و روی سطوح کریستال‌های شبکه‌ها فعال ضایعه در مینا تشکیل می‌کنند. فلوراید(یون) درونی، کاربرده برای فرایند رمینرالیزیشن عمل می‌کند. ضایعات پوسیدگی ممنوعی و طبیعی مینای دندان بعد از فرآگیری در معرض شرایطی که رمینرالیزیشن را آغاز می‌کنند، به مراحل مختلف تقسیم می‌شوند. ضایعه اولیه می‌تواند در مراحل مختلف متوقف شود و یا ضایعه می‌تواند به مراحل مختلف پیشرفت کند. فرآگیری در معرض منابع انرژی دیگر، برای مثال موجودی خنک و آسیب‌ها به سایر غذاها و نوشیدنی‌های اسیدی. علاوه بر تشکیل ضایعات پوسیدگی ممکن است باعث آزیدن دندانی شود. تأکید زیاد شامل شامل مواد خوراکی‌ای شود که باعث ایجاد حفره لبیدی می‌شوند. به لقمهٔ سالار:

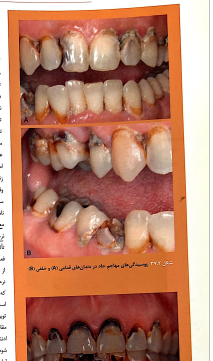

شکل ۲.۶.۲ پوسیدگی‌های مهاجم مادد در دندان‌های شدامی (A) و مولر (B)

سایر علل التهابی یا ناشی از تحلیل دندانی مطرح می‌شوند. این تفاوت‌ها اهمیت بالینی دارند، زیرا تشخیص نادرست می‌تواند منجر به درمان‌های نامناسب و ناموفق شود.

پالپیت برگشت‌پذیر

پالپیت برگشت‌پذیر به التهاب خفیف تا متوسط پالپ گفته می‌شود که در آن پالپ توانایی بازگشت به حالت طبیعی پس از برطرف شدن عامل تحریک‌کننده را دارد. این نوع پالپیت معمولاً در پاسخ به پوسیدگی‌های تازه، پرکردگی‌های اخیر یا تحریک‌های موقت دیده می‌شود. بیمار ممکن است حساسیت گذرا به سرما، گرما یا فشار را گزارش کند که پس از حذف محرک از بین می‌رود. در این مرحله، پالپ هنوز توانایی ترمیم و بازگشت به وضعیت طبیعی را دارد.

پالپیت برگشت‌ناپذیر

پالپیت برگشت‌ناپذیر مرحله‌ای پیشرفته‌تر از التهاب است که در آن پالپ دیگر توانایی بازگشت به حالت طبیعی را ندارد. این وضعیت معمولاً در پی پوسیدگی‌های عمیق، شکستگی‌های تاج یا تحریک‌های طولانی‌مدت ایجاد می‌شود. بیمار ممکن است درد خودبه‌خودی، درد شبانه یا درد طولانی‌مدت پس از تحریک را تجربه کند. در این مرحله، پالپ دیگر قادر به ترمیم نیست و درمان ریشه یا برداشت پالپ ضروری است.

نکروز پالپ

نکروز پالپ به مرگ کامل بافت پالپ گفته می‌شود که معمولاً در پی پالپیت برگشت‌ناپذیر رخ می‌دهد. در این حالت، پالپ دیگر خون‌رسانی و عصب‌دهی ندارد و بافت آن از بین رفته است. بیمار ممکن است هیچ درد خاصی نداشته باشد، زیرا عصب‌ها دیگر قادر به انتقال محرک‌ها نیستند. با این حال، نکروز پالپ می‌تواند منجر به عفونت‌های ثانویه و تشکیل آبسه شود.

آبسه دندانی

آبسه دندانی یک عفونت چرکی است که در اطراف نوک ریشه یا در بافت‌های نرم اطراف دندان ایجاد می‌شود. این وضعیت معمولاً در پی نکروز پالپ رخ می‌دهد و می‌تواند با درد شدید، تورم، حساسیت به فشار و حتی تب همراه باشد. آبسه‌ها می‌توانند به استخوان، بافت‌های نرم صورت یا حتی به سایر نقاط بدن گسترش یابند و در صورت عدم درمان، عوارض جدی ایجاد کنند.

تحلیل داخلی

تحلیل داخلی نوعی تحلیل ریشه است که در آن بافت‌های سخت دندان، به‌ویژه عاج و سمنتوم، از داخل کانال ریشه شروع به تحلیل می‌کنند. این نوع تحلیل معمولاً در پی التهاب مزمن پالپ یا ضربه‌های قبلی به دندان رخ می‌دهد. در مراحل اولیه، تحلیل داخلی ممکن است علائم خاصی ایجاد نکند و اغلب به‌صورت تصادفی در رادیوگرافی‌های روتین مشاهده می‌شود. در مراحل پیشرفته‌تر، ممکن است باعث ضعف ساختار دندان و افزایش خطر شکستگی ریشه شود.

تحلیل خارجی

تحلیل خارجی نوعی تحلیل ریشه است که از سطح خارجی ریشه دندان آغاز می‌شود و معمولاً در پی ضربه‌های دندانی، جراحی‌های اخیر یا التهاب‌های پری‌اپیکال رخ می‌دهد. برخلاف تحلیل داخلی، این نوع تحلیل از بیرون به سمت داخل پیش می‌رود و ممکن است در مراحل اولیه نیز علائمی ایجاد کند. در صورت عدم درمان، می‌تواند منجر به شکستگی ریشه یا از دست رفتن دندان شود.

به همین دلیل، به‌خصوص در شرایط کنترل‌ناپذیری‌وجود مانند دیابت، تشخیص زودهنگام و درمان به‌موقع می‌تواند از پیشرفت بیماری جلوگیری کند و از عوارض جدی‌تر مانند آبسه یا از دست رفتن دندان پیشگیری کند.

تشخیص

تشخیص پالپیت برگشت‌پذیر و برگشت‌ناپذیر بر اساس علائم بالینی و یافته‌های رادیوگرافی انجام می‌شود. در پالپیت برگشت‌پذیر، درد معمولاً خفیف و گذرا است و با حذف محرک از بین می‌رود. اما در پالپیت برگشت‌ناپذیر، درد شدیدتر، طولانی‌تر و خودبه‌خودی است و ممکن است شب‌ها بیدار کند. در رادیوگرافی، ممکن است تغییرات پری‌اپیکال دیده نشود، اما در موارد پیشرفته، تحلیل استخوان یا ضخیم‌شدن لیگامان پریودنتال قابل مشاهده است.

در نکروز پالپ، تست‌های حرارتی و الکتریکی پاسخ نمی‌دهند و رادیوگرافی ممکن است تغییرات پری‌اپیکال را نشان دهد. در آبسه دندانی، علائم شامل تورم، حساسیت شدید به فشار و گاهی ترشح چرکی است. رادیوگرافی می‌تواند تحلیل استخوان اطراف ریشه را نشان دهد. در تحلیل داخلی، رادیوگرافی ممکن است گشادشدگی داخلی کانال ریشه را نشان دهد، در حالی که در تحلیل خارجی، تغییرات در سطح خارجی ریشه دیده می‌شود.

درمان

درمان پالپیت برگشت‌پذیر شامل برطرف کردن عامل تحریک‌کننده، مانند پوسیدگی یا پرکردگی‌های قدیمی، است. در این حالت، پالپ می‌تواند خود را ترمیم کند و به حالت طبیعی بازگردد. در پالپیت برگشت‌ناپذیر، درمان ریشه یا برداشت پالپ ضروری است. در نکروز پالپ، درمان ریشه برای عفونت‌زدایی و جلوگیری از گسترش عفونت انجام می‌شود.

در آبسه دندانی، ابتدا باید عفونت کنترل شود، که ممکن است شامل تخلیه آبسه یا تجویز آنتی‌بیوتیک باشد. سپس درمان ریشه یا برداشت دندان انجام می‌شود. در تحلیل داخلی، درمان ریشه برای پاک‌سازی و پر کردن فضای تحلیل‌رفته انجام می‌شود، در حالی که در تحلیل خارجی، درمان بسته به شدت تحلیل ممکن است شامل درمان ریشه یا جراحی باشد.

پیش‌آگهی

پیش‌آگهی پالپیت برگشت‌پذیر بسیار خوب است، زیرا پالپ می‌تواند به حالت طبیعی خود بازگردد. اما در پالپیت برگشت‌ناپذیر، پیش‌آگهی به میزان پالپ آسیب‌دیده بستگی دارد. در نکروز پالپ، درمان ریشه معمولاً نتایج خوبی دارد، اما در آبسه دندانی، پیش‌آگهی به شدت عفونت و پاسخ بدن بستگی دارد. در تحلیل داخلی، پیش‌آگهی خوب است اگر زودهنگام تشخیص داده شود، اما در تحلیل خارجی، پیش‌آگهی به شدت تحلیل و توانایی ترمیم بستگی دارد.

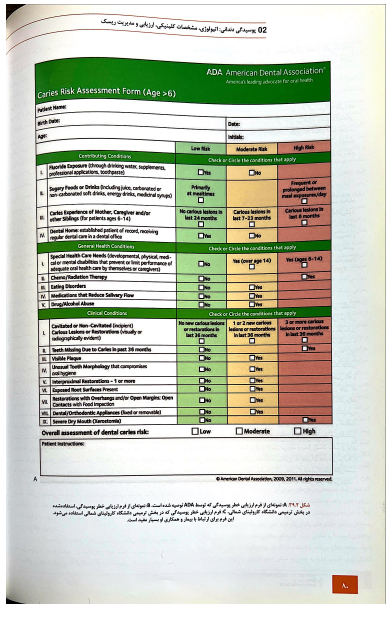

مشخص کنند. سپس، رنگ به آنکلز یک محلول و مخصوص شده و خون دندان را پاک می‌

TABLE 2.30 Methods of Caries Treatment by the Medical Model

Method and Indications	Rationale	Techniques or Material
A. Limit Cariogenic Nutrients		
Indications:		
Frequent sucrose exposure	Reduce number, duration, and intensity of acid attacks	Diet diary
Peri-quality diet	Reduce retention pressure for mutans streptococci (MS)	Eliminate sucrose from between-meal snacks Substantially reduce or eliminate sucrose from meals
B. Modify Microflora		
Indications:		
High MS counts	Modify a dysbiotic biofilm and encourage a healthy biofilm (reduce overall biofilm bulk)	Bactericidal neutralizer (phytochemicals) Topical fluoride treatments: prophylaxis and probiotics
High lactobacilli counts	Reduce retention pressure for lactobacilli	
C. Chlorzoxazone Plaque Biofilm		
Indications:		
High plaque biofilm scores	Decreases plaque biofilm scores	Brushing
Puffy red gingiva	Promotes buffering	Flossing
High bleeding point score		Other oral hygiene aids as necessary (e.g., electric toothbrush)
D. Modify Tooth Surface		
Indications:		
Mineralization failures	Increase resistance to demineralization	Systemic fluorides
Surface roughness	Decrease plaque biofilm retention	Topical fluorides
		Smooth surfaces
E. Stimulate Saliva Flow		
Indications:		
Dry mouth with little saliva	Increases clearance of substrate and acids	Eat noncariogenic foods that require bits of chewing
Red mucosa	Promotes buffering	Sugarless chewing gum
Medication that reduces salivary flow		Medications to stimulate salivary flow
		Use dry-mouth topical agents, oral lubricants, etc.
F. Seal Susceptible Surface		
Indications:		
Pits and fissures	Prevents colonization (infection) of pit-and-fissure system with cariogenic plaque biofilm	Use pit-and-fissure and smooth-surface resin sealants
Moderate and high caries risk individuals		
Teeth with susceptible anatomy (deep grooves)	Inhibits progression of smooth-surface lesions	
Initial noncavitated enamel lesions in high-risk patients (smooth-surface sealants)		

TABLE 2.31 Treatment Strategies

Examination Findings	Nonrestorative, Therapeutic Treatment	Restorative Treatment	Follow-up*
Normal (no lesions)	None	None	1-year clinical examination
Noncavitated enamel lesions only, following radiographs indicated (demineralized white spot)	None for noninfective lesions; hereditary lesions (enthosmegalo hypoplasia) may require special management	Treatment is elective; noninfective lesions (defects)	1-year clinical examination
Noncavitated enamel lesions only, following radiographs indicated (demineralized white spot)	Techniques A-E in Table 2.8, as indicated	Seal defective pits and fissures as indicated	3 months; evaluate; seal flare, restore streptococci (MS) counts, progression of white spots, presence of cavitations
Possible confirmed lesions (active caries) and other noncavitated lesions present, following radiographs indicated	Techniques A-E in Table 2.8, as indicated	Techniques F and G (restorations, sealants) in Table 2.8 as indicated	3 months; evaluate; seal flare, MS counts, progression of white spots, presence of lesions
Inactive caries; no other lesions present, confirmed or noncavitated lesions	None	Treatment is elective; noninfective lesions (defects)	1-year clinical examination

*These are only generalized follow-up times. Particular circumstances may dictate shorter or longer follow-up intervals, depending on presence of primary and secondary multiply risk factors (see Fig 2.6).

کرانی»[1] نشان داد ترکیب هم‌زمان بهداشت دهانی و مشاوره برای رژیم غذایی در مراجعات کلینیکی پوسیدگی، کودکانی که مدرسه را ترک می‌کنند، دندان‌های دائمی کمتری دارند و پوسیدگی‌های جدید کمتری دارند. توصیه به میزان مصرف شکر، نحوه مصرف و دفعات مصرف آن است. در مدل تغییر مدرن، رژیم غذایی مبتنی بر میزان مصرف شکر نیست، بلکه بر اساس میزان و دفعات مصرف شکر است. در مدل تغییر مدرن، رژیم غذایی مبتنی بر میزان مصرف شکر نیست، بلکه بر اساس میزان و دفعات مصرف شکر است. در مدل تغییر مدرن، رژیم غذایی مبتنی بر میزان مصرف شکر نیست، بلکه بر اساس میزان و دفعات مصرف شکر است.

اکسیژن با فلوراید

فلوراید در محلول‌های دهانی، ژل‌ها و لاک‌ها، به‌طور مؤثری از پوسیدگی جلوگیری می‌کند. فلوراید در محلول‌های دهانی، ژل‌ها و لاک‌ها، به‌طور مؤثری از پوسیدگی جلوگیری می‌کند. فلوراید در محلول‌های دهانی، ژل‌ها و لاک‌ها، به‌طور مؤثری از پوسیدگی جلوگیری می‌کند.

TABLE 2.28 Clinical Examination Findings Associated With Increased Caries Risk

Clinical Examination	Risk-Increasing Findings
Enamel appearance	Abnormal enamel, white spots, hypoplasia
Dentin appearance	Abnormal dentin, discoloration, cavitation
Restorations	Presence of restorations, recurrent caries
Plaque	Visible plaque, poor oral hygiene
Gingiva	Gingivitis, periodontitis
Saliva	Low salivary flow, poor buffering capacity
Diet	Frequent sugar exposure, poor diet quality
Fluoride exposure	Lack of fluoride exposure
Socioeconomic status	Low income, poor education

TABLE 2.29 Clinical Examination Findings Associated With Increased Caries Risk

Clinical Examination	Risk-Increasing Findings
Enamel appearance	Abnormal enamel, white spots, hypoplasia
Dentin appearance	Abnormal dentin, discoloration, cavitation
Restorations	Presence of restorations, recurrent caries
Plaque	Visible plaque, poor oral hygiene
Gingiva	Gingivitis, periodontitis
Saliva	Low salivary flow, poor buffering capacity
Diet	Frequent sugar exposure, poor diet quality
Fluoride exposure	Lack of fluoride exposure
Socioeconomic status	Low income, poor education

CAP-ACP و ایلسی‌های حاوی زایلیتول غلبه نمی‌کند. هرگونه تغییر در رژیم غذایی باید با افزایش دفعات مصرف شکر همراه باشد. این کار باعث افزایش خطر پوسیدگی می‌شود. همچنین، آب‌نبات‌های بدون شکر و آدامس‌های حاوی زایلیتول نیز می‌توانند به کاهش پوسیدگی کمک کنند.

فلوراید

فلوراید یکی از مؤثرترین عوامل در پیشگیری از پوسیدگی است. فلوراید می‌تواند به‌صورت موضعی یا سیستمیک مصرف شود. فلوراید موضعی به‌صورت خمیردندان، دهان‌شویه، ژل و لاک است. فلوراید سیستمیک به‌صورت قرص، قطره و محلول است. فلوراید موضعی از طریق مکانیسم‌های مختلفی از پوسیدگی جلوگیری می‌کند. فلوراید موضعی از طریق مکانیسم‌های مختلفی از پوسیدگی جلوگیری می‌کند. فلوراید موضعی از طریق مکانیسم‌های مختلفی از پوسیدگی جلوگیری می‌کند.

TABLE 2.32 Fluoride Treatment Modalities*

Route	Method of Delivery	Concentration (ppm)	Caries Reduction (%)
Systemic Topical	Public water supply	0.7	10–40
	Self-application:		
	Low-dose/high-frequency rinse (0.05% sodium fluoride daily)	225	30–40
	High-potency/low-frequency rinse (0.2% sodium fluoride weekly)	900	30–40 after 2 years
	Fluoridated disinfectant (daily)	1000–1450	20
	Prescription strength fluoridated dentifrices (daily)	4950	32
	Professional application:		
	Fluoride varnish/gel/rinse/foam/tray gel (2.26%) semiannually or semiannually	12,300	43–56
	Sodium fluoride solution (2%)	20,000	43–56
	Sodium fluoride varnish (5%)	22,500	30
	Stannous fluoride solution (8%)	80,000	40–50
	Silver diamine fluoride (38%)	44,800	~86.1 for caries arrest ~70.5 for caries prevention

ترجمه ۲.۱ | تعهدها به پزشکی شیشه‌گرایه برای بیمار با ریسک بالا یا ضایعات پوسیدگی غلیظ‌دار

۱. ارزیابی خطر: پزشک و بیمار همکاری همراه با مدیریت ضایعات پوسیده، پیوند پلاک‌های پروتئینی، ارزیابی‌های موجود و مداوم با سوءظن خطر، و مرور سی‌ترازنامه پزشکی و دندانی.

۲. کنترل پوسیدگی: در این بیمار فرض ضایعات پوسیدگی متعدد، بهداشت دهان ضعیف، و ترکیب‌ها، مدل پلاک‌ها، گرفتن شناخت.

۳. ارزیابی ریسک پوسیدگی در مورد کی می‌کند که کرکند ریسک فاکتورهایی تأثیر دارند که با استعدادهای مناسب پوسیدگی و با ریسک پوسیدگی در آینده بیمار مرتبط هستند. صحت‌گرفتن، زمینه‌های دارای ریسک‌های فاکتورهای فرم‌وپایه بیماری پوسیدگی و از دست‌دادن غلیظ می‌تواند خطر بیمار و کنترل در کنترل بیماری مروری است.

۴. برنامه‌های طرح خطر: خطر کنترل می‌دهد و با بیمار به بحث گذاشت می‌شود.

۵. درمان‌های ترمیمی و جراحی‌سی در سه فاز کنترل می‌شود. فاز ۲: کنترل و فاز بهداشت‌دهانی و فاز ارزیابی و دگهداری.

۶. فاز کنترل ادامه یا جهار مدت.

توصیه‌ها

توصیه‌ها پیشنهاد دهانی برای بیمار توضیح داده می‌شود و در هر جلسه مطالب تکرار می‌شود. با توجه به شدت بیماری، وقتی مقاطعه در هر فاز توصیه تعیین می‌شود. باید بر ارزیابی کنترلگر، مقاطعه‌ها می‌تواند هفتگی یا با فاصله‌های ماهانه، سالانه، هر ۶ ماه یا حتی هر چند هفته تغییر یابد و طبق تغییر وقت و جلسه تکرار ضروری است. تشدیدهای مقاومتی هفتگی و حتی ماهانه، سالانه، هر ۶ ماه یا حتی هر چند هفته تغییر یابد و طبق تغییر وقت و جلسه تکرار ضروری است.

تعهدها

در مورد توصیه‌های مربوط به خود بیمار، توضیح داده می‌شود و هر جلسه تکرار می‌شود. با توجه به شدت بیماری، وقتی مقاطعه در هر فاز توصیه تعیین می‌شود. باید بر ارزیابی کنترلگر، مقاطعه‌ها می‌تواند هفتگی یا با فاصله‌های ماهانه، سالانه، هر ۶ ماه یا حتی هر چند هفته تغییر یابد و طبق تغییر وقت و جلسه تکرار ضروری است.

درمان‌های پیشگیرانه

۱. فلوراید: فلوراید در محلول‌های دهانی، ژل‌ها و لاک‌ها، به‌طور مؤثری از پوسیدگی جلوگیری می‌کند. فلوراید در محلول‌های دهانی، ژل‌ها و لاک‌ها، به‌طور مؤثری از پوسیدگی جلوگیری می‌کند. فلوراید در محلول‌های دهانی، ژل‌ها و لاک‌ها، به‌طور مؤثری از پوسیدگی جلوگیری می‌کند.

۲. کنترل پلاک: کنترل پلاک می‌تواند به‌صورت مکانیکی یا شیمیایی انجام شود. کنترل پلاک می‌تواند به‌صورت مکانیکی یا شیمیایی انجام شود. کنترل پلاک می‌تواند به‌صورت مکانیکی یا شیمیایی انجام شود.

۳. رژیم غذایی: رژیم غذایی باید به‌گونه‌ای تنظیم شود که خطر پوسیدگی را کاهش دهد. رژیم غذایی باید به‌گونه‌ای تنظیم شود که خطر پوسیدگی را کاهش دهد. رژیم غذایی باید به‌گونه‌ای تنظیم شود که خطر پوسیدگی را کاهش دهد.

کنترل پوسیدگی‌های دندانی و ثبات آن همچنان در ابتدای دهه قبلی فعالیت دندان‌پزشکی چشمگیرانه بود که فلوراید این فعالیت‌ها در زمینهٔ مشکلات دندانی متعاقبی هستند. تشخیص و پیشگیری از پوسیدگی‌ها استفاده می‌کنند. در مدل تغییر مدرن، تغییر مدرن، مدرن تغییر مدرن، مدرن تغییر مدرن، مدرن

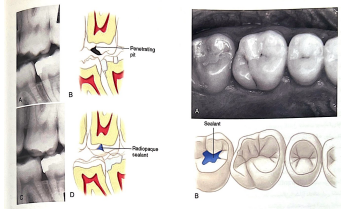

شکل ۲۶۲ A و B سیلانت روی بستروی فوسای موار دو سگ‌ها اعمال شده است. این دندان بخاطر گهی میدا و ترمیدای سنتوال فیسا شده دریان قرار است سیلانت برآورد استفاده شده است. شکل ۲۶۳.

شکل ۲۶۲ A و B راه‌رگوگراهی جوار لایل میان‌ها با پنجه و فیسام‌ها در کرانی نسبتی که به نظر می‌رسد به خوبی تأیید کرده است. C و D، پنج سال بعد، درگیری با سیلانت باشکوفایی برآورد میل شده است. سیلانت به کمی در راه‌رگوگراهی دیده می‌شود.

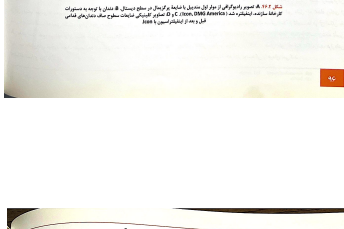

شکل ۲۶۲ A و B راه‌رگوگراهی جوار لایل میان‌ها با پنجه و فیسام‌ها در کرانی نسبتی که به نظر می‌رسد به خوبی تأیید کرده است. C و D، پنج سال بعد، درگیری با سیلانت باشکوفایی برآورد میل شده است. سیلانت به کمی در راه‌رگوگراهی دیده می‌شود.

تعداد باکتری‌های کاهش می‌یابد. در نتیجه، pH محیط دهان افزایش می‌یابد و به حالت خنثی برمی‌گردد. این فرایند به طور طبیعی در بدن انسان رخ می‌دهد و به عنوان یک مکانیسم دفاعی عمل می‌کند.

سیالات دهان

سیالات دهان شامل بزاق و مایع شیار لثه‌ای است. بزاق ترشحات غدد بزاقی بزرگ و کوچک است. مایع شیار لثه‌ای از مویرگ‌های اطراف لثه تراوش می‌کند. بزاق نقش مهمی در حفظ سلامت دهان دارد. این مایع دارای خواص بافری است که به خنثی‌سازی اسیدها کمک می‌کند. همچنین، بزاق حاوی یون‌های کلسیم، فسفات و فلوراید است که برای فرایند ترمیم دندان ضروری هستند. بزاق همچنین حاوی پروتئین‌هایی است که به محافظت از دندان در برابر آسیب‌های مکانیکی و شیمیایی کمک می‌کند.

بیوفیلم دهانی

بیوفیلم دهانی، که به آن پلاک دندانی نیز گفته می‌شود، یک جامعه میکروبی پیچیده است که به سطوح دندان‌ها می‌چسبد. این بیوفیلم از باکتری‌های مختلفی تشکیل شده است که در یک ماتریکس خارج سلولی محافظت می‌شوند. تشکیل بیوفیلم یک فرایند پویا است که با چسبیدن باکتری‌های اولیه به سطح دندان آغاز می‌شود. سپس، باکتری‌های ثانویه به این باکتری‌های اولیه می‌چسبند و یک بیوفیلم بالغ را تشکیل می‌دهند.

ترکیب و عملکرد بیوفیلم

بیوفیلم دهانی از انواع مختلفی از باکتری‌ها تشکیل شده است. برخی از این باکتری‌ها، مانند استرپتوکوک موتانس و لاکتوباسیل‌ها، در ایجاد پوسیدگی دندان نقش دارند. این باکتری‌ها می‌توانند کربوهیدرات‌های تخمیرپذیر را متابولیزه کنند و اسیدهای آلی تولید کنند. این اسیدها می‌توانند مینای دندان را حل کنند و باعث ایجاد پوسیدگی شوند. سایر باکتری‌های موجود در بیوفیلم ممکن است نقش محافظتی داشته باشند و با باکتری‌های مضر رقابت کنند.

تشکیل بیوفیلم

تشکیل بیوفیلم یک فرایند چند مرحله‌ای است. ابتدا، پروتئین‌های بزاق و مایع شیار لثه‌ای به سطح دندان می‌چسبند و یک لایه شرطی‌کننده ایجاد می‌کنند. سپس، باکتری‌های اولیه به این لایه متصل می‌شوند. این باکتری‌ها شروع به تکثیر می‌کنند و یک میکروکلنی تشکیل می‌دهند. با گذشت زمان، باکتری‌های ثانویه به این میکروکلنی‌ها متصل می‌شوند و بیوفیلم بالغ شکل می‌گیرد. در این مرحله، تبادل مواد مغذی و محصولات متابولیک بین باکتری‌ها افزایش می‌یابد.

عوامل مؤثر بر بیوفیلم

عوامل مختلفی بر تشکیل و ترکیب بیوفیلم تأثیر می‌گذارند. رژیم غذایی، به ویژه مصرف قندها، نقش مهمی دارد. مصرف مکرر قندها، به خصوص ساکارز، باعث افزایش تولید اسید توسط باکتری‌ها می‌شود. بهداشت دهان نیز تأثیر زیادی دارد. مسواک زدن و استفاده از نخ دندان به حذف بیوفیلم کمک می‌کند. عوامل ژنتیکی و سیستم ایمنی فرد نیز بر حساسیت به پوسیدگی تأثیر دارند.

پیامدهای بیوفیلم

بیوفیلم دهانی می‌تواند پیامدهای مختلفی داشته باشد. علاوه بر پوسیدگی، بیوفیلم می‌تواند باعث بیماری‌های لثه مانند جنجیویت و پریودنتیت شود. این بیماری‌ها با التهاب لثه و تخریب بافت‌های نگهدارنده دندان مشخص می‌شوند. در موارد شدید، پریودنتیت می‌تواند منجر به از دست رفتن دندان شود. بیوفیلم همچنین می‌تواند در ایجاد عفونت‌های سیستمیک نیز نقش داشته باشد.

کنترل بیوفیلم

کنترل بیوفیلم برای پیشگیری از پوسیدگی و بیماری‌های لثه ضروری است. مسواک زدن روزانه با خمیردندان حاوی فلوراید، استفاده از نخ دندان و دهانشویه‌های ضدباکتری از روش‌های مؤثر هستند. حرفه‌آموزی دهان نیز برای حذف بیوفیلم‌های سخت‌رسیده انجام می‌شود. رعایت رژیم غذایی سالم و کاهش مصرف قندها نیز به کنترل بیوفیلم کمک می‌کند.

ترکیب کلسیم و فسفات

محصولات آمورفوس کلسیم فسفات بصورت تجاری در دسترس قرار گرفته‌اند و گزارش شده است که این محصولات پتانسیل رمینرالیزاسیون ساختار دندانی را دارند. آمورفوس کلسیم فسفات ترکیب فعال و تحلول کلسیم فسفات است که جزءهای کلسیم و فسفات را برای تبدیل به آپاتیت آزاد می‌سازد و واقعی در دهان با ترای قرار می‌گیرد. مینا را رمینرالیزه می‌کند. شکل‌گیری آمورفوس کلسیم فسفات روی سطح دندان و در داخل لیزیزهای ناشی برای بزرهای کلسیم و فسفات منبع ذخیره برای ایجاد می‌کند. کاربن فلوئیدیته نوعی دوتالون متشکل از ثبت است که به دوفاهم دندان متصل می‌شود و برای اثبت آمورفوس کلسیم فسفات به کار می‌رود. بخاطر محصولات رمینرالیزه‌کنی معرفی شده که از کلرتن فسفوپپتید بصورت حلول ۱ برای فنتال و حفظ حالت فوق اشباع آمورفوس کلسیم فسفات روی سطح دندان و در داخل لیزیزهای ناشی استفاده می‌شود. یکی از این محصولات حاوی سدیم فلوراید است و از قبل فلوراید و تحلیل فسفات سدیم All Fluor Plus نامیده می‌شود. همچنین Recaldent™ با رمینرالیزه می‌کند. شواهد نشان می‌دهد که استفاده از این محصولات حاوی سدیم فلوراید و کلسیم فسفات روی سطح دندان می‌تواند باعث کاهش قابل توجهی در پوسیدگی دندان شود. شکل ۲۶۴.

پروتئین‌ها

روش‌های جدید برای کنترل پوسیدگی‌های دندانی که در سال‌های اخیر به وجود آمده است استفاده از پروتئین‌هاست. راهکار اصلی آن‌ها آسیخن خارج دهان و باکتری‌های آن است که با باکتری‌های پوسیدگی‌زا رقابت می‌کنند و در نهایت جایگزین آن‌ها می‌شوند. بدیهی است که باکتری‌های پروبیوتیک، تولید اکثر سم دشمن ایجاد کنند.

در این زمینه تعدادی از محصولات تجاری معرفی شده‌اند و در مطالعات کوتاه‌مدت نتایج داده شده است که این همه هستند. با این حال، سطح نسبی کارایی آن‌ها ناشناخته باقی مانده است. تنها دوره‌ای که می‌تواند برای اینکه سایر کارآیی‌های پروبیوتیک ثابت کنند ارتقا یابد، پژوهش‌های موجود هستند. البته پروبیوتیک‌ها نیزمنجر است، ولی به تحقیقات بیشتری نیاز دارد.

شکل ۲۶۲ A تصویر رادیوگرافی از جوار لایل مدیدیل ۱ فاصله برگرسل در سطح دیستال B فاصله با توجه به دستوری کارمعاد مزاشده. اینطرف شده C و D، تصویر کلینیکی فاصله‌های سطح سفید دندان‌های قدامی فک بالا و ماه از کدام‌ترین است ۱۵۵۵

پوسیدگی‌های ریشه است. ۱. تلاش برای بهبود میزان برای و افزایش قابلیت نگهرنگی آن. ۲. تشدیل بیوفیلم پوسیدگی‌زا در حفره دهان. ۳. کاهش کمیت و تعداد دفعات مصرف کربوهیدرات‌ها. ۴. تلاش برای رمینرالیزاسیون ضایعات اولیه و پیشگیری از ایجاد ضایعات جدید. بعلاوه، بدیهی است که می‌توانند خواره در حفره دهان را کاهش دهند. ۵. استفاده از مسواک‌های برقی و وسایل دندان‌شستوشودهنده. خیلی مهم است که بیماران مستعد به پوسیدگی ریشه بهداشت دهانی خیلی دقیقی را رعایت کنند. با این حال، بسیاری از این بیماران تقاضی فیزیکی و روانی دارند که نمی‌توانند مناسب دهن را برای آن‌ها ایجاد نمی‌کنند. برای این بیماران، مسواک برقی ممکن است سودمند باشد. بعلاوه، استفاده روزانه از وسایل دندان‌شستوشودهنده آبی[۱۰] ممکن است مفید باشد. این وسایل بیوفیلم را برمی‌دارند، اما مطالعات اندکی نشان داده‌اند که کاربرد روزانه آن‌ها می‌تواند از پوسیدگی ریشه جلوگیری کند. ۶. آموزش بیماران در زمینه اهمیت به هر ۲ الی ۳ ماه یک بار مراجعه به دندانپزشک. ۷. کاربرد روزانه فلوراید به شکل تکه‌ورد دارای بهبود سطح همگانی در آن‌ها ابزار می‌کند.

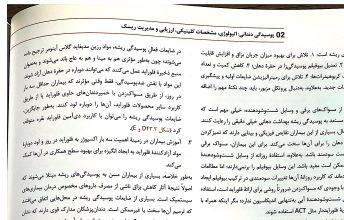

شکل ۲۶۲ A، تصویر رادیوگرافی از جوار لایل مدیدیل ۱ فاصله برگرسل در سطح دیستال B فاصله با توجه به دستوری کارمعاد مزاشده. اینطرف شده C و D، تصویر کلینیکی فاصله‌های سطح سفید دندان‌های قدامی فک بالا و ماه از کدام‌ترین است ۱۵۵۵

خلاصه

کلان برای کنترل پوسیدگی باید در سطح وسعت کلی بیمار[۱۰] یعنی مثل پزشکی دندان، انجام بگیرد. نه در سطح دندان. یعنی درمان مرسوم یا درمان جراحی درمان ترمیمی. پروسه پوسیدگی را درمان نمی‌کند. در عوض، علاوه بر بازسازی ترمیمی آسیب‌های ناشی از پوسیدگی، مراکز اصلی دانه در شناسایی و ترمیم‌های فاکتورهای ایجاد کننده پوسیدگی باشد. بعلاوه، استفاده روزانه از دندان‌شستوشودهنده حاوی فلوراید یا از طریق برنامه‌ریزی منظم به دندانپزشک برای دریافت ژل فلوراید تراکم بالا، می‌تواند به کاربرد سایر محصولات فلوراید، آن‌ها را خواره کرد کمک بطور چشگیری کاربرد دندان ۱۲۱۲ و نگ.

۸. آموزش بیماران در زمینه اهمیت به هر ۲ الی ۳ ماه یک بار مراجعه به دندانپزشک. ۹. استفاده روزانه از وسایل دندان‌شستوشودهنده آبی[۱۰] ممکن است سودمند باشد. بعلاوه، استفاده روزانه از وسایل دندان‌شستوشودهنده آبی[۱۰] ممکن است مفید باشد. این وسایل بیوفیلم را برمی‌دارند، اما مطالعات اندکی نشان داده‌اند که کاربرد روزانه آن‌ها می‌تواند از پوسیدگی ریشه جلوگیری کند. ۱۰. استفاده از مسواک‌های برقی و وسایل دندان‌شستوشودهنده خیلی مهم است که بیماران مستعد به پوسیدگی ریشه بهداشت دهانی خیلی دقیقی را رعایت کنند. با این حال، بسیاری از این بیماران تقاضی فیزیکی و روانی دارند که نمی‌توانند مناسب دهن را برای آن‌ها ایجاد نمی‌کنند. برای این بیماران، مسواک برقی ممکن است سودمند باشد. بعلاوه، استفاده روزانه از وسایل دندان‌شستوشودهنده آبی[۱۰] ممکن است مفید باشد. این وسایل بیوفیلم را برمی‌دارند، اما مطالعات اندکی نشان داده‌اند که کاربرد روزانه آن‌ها می‌تواند از پوسیدگی ریشه جلوگیری کند. ۱۱. استفاده از مسواک‌های برقی و وسایل دندان‌شستوشودهنده خیلی مهم است که بیماران مستعد به پوسیدگی ریشه بهداشت دهانی خیلی دقیقی را رعایت کنند. با این حال، بسیاری از این بیماران تقاضی فیزیکی و روانی دارند که نمی‌توانند مناسب دهن را برای آن‌ها ایجاد نمی‌کنند. برای این بیماران، مسواک برقی ممکن است سودمند باشد. بعلاوه، استفاده روزانه از وسایل دندان‌شستوشودهنده آبی[۱۰] ممکن است مفید باشد. این وسایل بیوفیلم را برمی‌دارند، اما مطالعات اندکی نشان داده‌اند که کاربرد روزانه آن‌ها می‌تواند از پوسیدگی ریشه جلوگیری کند. ۱۲. ترمیم تمام ضایعات پوسیدگی ریشه با بهاد آزادکننده فلوراید، برای ترمیم نقاطی

میزان جریان بزاق،[۱۰] تحریکی، pH بزاق و ظرفیت بافرینگ آن را تعیین می‌کنند. اثر نمونه‌های بزاق برای تأیید میکروبیولوژی فرستاده شوند. تعداد استرپتوکوک موتانس و لاکتوباسیل نیز تعیین می‌شود. سپس می‌توان استراتژهای خاصی را برای بهبود میزان جریان بزاق و کاهش تعداد باکتری‌ها اتخاذ کرد. بررسی خواره برای شناسایی اثر نسبی استراتژی‌ها مفید است.

چین فاکتور برای تهیه دستور میزان برای مشکل است به مشورت با پزشک بیمار نیاز باشد. ممکن است داروهایی تجویز شود که منجر دهان کمتری بخشایل داشته باشد یا دور داروها کمتر شود. تجویز زمان مصرف داروها نیز ممکن است مؤثر باشد. تجویز ضد گرهای جریان بزاق، مثل پیلوکارپین و دوسیلیس، ممکن است در بیماران دچار کمبود بزاق ناشی از مصرف دارو که قدد واقع‌شان عملکرد ترمالی دارند، سود مفید باشد.

استراتژهای دیگر برای بهبود جریان برای عبارتند از مصرف آب بیشتر و چوین آدمیتهای بدون قند یا حاوی جایگزین قند در روز یا استفاده از آقصی رادیتول برادیتول در دهان بعدی بعد شامی. رادیتول[۱۰] قطعی نیستند. اینکه[۱۰] توجه کند که واریتهای کارهگزیتی باعث کاهش میزان در تعداد استرپتوکوک موتانس می‌شوند. با وجود شواهد مطلوب، احتمال اینکه کارهگزیتی ژل‌ها بتوانند به کاهش پوسیدگی‌ها کمک کنند، در حال حاضر بعلیل نوعی عامل نشدنی‌تری معمول برای

مواد شیمیایی

برای کمک به تعیین در میزانیه بهره‌گیری از عوامل شیمیایی پیشنهاد شده است. تحقیقات نشان می‌دهند که این عوامل سطوح استرپتوکوک موتانس[۱۰] را کاهش می‌دهند ولی این کاهش بدنتهایی نمی‌دهد تعداد پوسیدگی‌ها را تغییر دهد. قرار گرفتن استفاده از این عوامل بدنتهایی نمی‌دهد تعداد باکتری‌های پوسیدگی‌زا در حفره دهان، بلند است. باکتریال برای تعیین متغیرهای حساسیت قند، حضور یا نبود میکروب‌ها، تعیین سطوح لاکتوباسیل و استرپتوکوک موتانس می‌توان نمونه‌های بزاق را آزمایش کرد. وسایل تجاری ممکن است به ارزیابی سطوح آدمیزین ترکیبات در بیوفیلم کمک کنند. تشارش باکتری‌ها و سطوح آدمیزین ترکیبات شاخه‌های ریسک قابل‌اعتمادی نیست ولی می‌توان از آنها بعنوان وسایل انگیزشی برای بیماران استفاده کرد.

انواع مختلفی از عوامل شیمیایی در دسترس‌اند (جدول ۲۶۳). همان طور که بحث شده، فلوراید آثار ضدپوسیدگی دارد. دو استراتژی متفاوت برای کاهش تعداد باکتری‌ها پیشنهاد می‌شود. روش معمول استفاده از دهانشویه یا واریش کارهگزیدین، یا هر دو، همراه با تجویز خمیردندان فلوراید است. حین استفاده از این روش، کاربرد خمیردندان بدون مدیریت کوریل سولفات[۱۰] که فعل کلسیم‌کنی می‌شود.

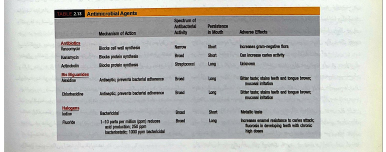

Table 23.1 Antimicrobial Agents

	Mechanism of Action	Spectrum of Antibacterial Activity	Persistence in Mouth	Adverse Effects
Antibiotics Vancomycin	Blocks cell wall synthesis	Narrow	Short	Increases gram-negative flora
Bacitracin	Blocks protein synthesis	Broad	Short	Can increase caries activity
Aminoglycosides	Blocks protein synthesis	Broad	Long	Ototoxicity
Bis-Biguanides Gluconate	Antiseptic; prevents bacterial adherence	Broad	Long	Bitter taste; stains teeth and tongue brown; mucosal irritation
Chlorhexidine	Antiseptic; prevents bacterial adherence	Broad	Long	Bitter taste; stains teeth and tongue brown; mucosal irritation
Halogens Iodine	Bactericidal	Broad	Short	Metallic taste
Fluoride	Inhibits glycolysis	Broad	Long	Increases enamel resistance to caries attack; fluorosis in developing teeth with chronic high doses

سیالات دهان

بزاق و مایع شیار لثه‌ای است. بزاق ترشحات غدد بزاقی بزرگ و کوچک است. مایع شیار لثه‌ای از مویرگ‌های اطراف لثه تراوش می‌کند. بزاق دارای خواص بافری است که به خنثی‌سازی اسیدها کمک می‌کند. همچنین، بزاق حاوی یون‌های کلسیم، فسفات و فلوراید است که برای فرایند ترمیم دندان ضروری هستند. بزاق همچنین حاوی پروتئین‌هایی است که به محافظت از دندان در برابر آسیب‌های مکانیکی و شیمیایی کمک می‌کند.

بیوفیلم دهانی

بیوفیلم دهانی، که به آن پلاک دندانی نیز گفته می‌شود، یک جامعه میکروبی پیچیده است که به سطوح دندان‌ها می‌چسبد. این بیوفیلم از باکتری‌های مختلفی تشکیل شده است که در یک ماتریکس خارج سلولی محافظت می‌شوند. تشکیل بیوفیلم یک فرایند پویا است که با چسبیدن باکتری‌های اولیه به سطح دندان آغاز می‌شود. سپس، باکتری‌های ثانویه به این باکتری‌های اولیه می‌چسبند و یک بیوفیلم بالغ را تشکیل می‌دهند. با گذشت زمان، باکتری‌های ثانویه به این میکروکلنی‌ها متصل می‌شوند و بیوفیلم بالغ شکل می‌گیرد. در این مرحله، تبادل مواد مغذی و محصولات متابولیک بین باکتری‌ها افزایش می‌یابد.

ترکیب و عملکرد بیوفیلم

بیوفیلم دهانی از انواع مختلفی از باکتری‌ها تشکیل شده است. برخی از این باکتری‌ها، مانند استرپتوکوک موتانس و لاکتوباسیل‌ها، در ایجاد پوسیدگی دندان نقش دارند. این باکتری‌ها می‌توانند کربوهیدرات‌های تخمیرپذیر را متابولیزه کنند و اسیدهای آلی تولید کنند. این اسیدها می‌توانند مینای دندان را حل کنند و باعث ایجاد پوسیدگی شوند. سایر باکتری‌های موجود در بیوفیلم ممکن است نقش محافظتی داشته باشند و با باکتری‌های مضر رقابت کنند.

تشکیل بیوفیلم

تشکیل بیوفیلم یک فرایند چند مرحله‌ای است. ابتدا، پروتئین‌های بزاق و مایع شیار لثه‌ای به سطح دندان می‌چسبند و یک لایه شرطی‌کننده ایجاد می‌کنند. سپس، باکتری‌های اولیه به این لایه متصل می‌شوند. این باکتری‌ها شروع به تکثیر می‌کنند و یک میکروکلنی تشکیل می‌دهند. با گذشت زمان، باکتری‌های ثانویه به این میکروکلنی‌ها متصل می‌شوند و بیوفیلم بالغ شکل می‌گیرد. در این مرحله، تبادل مواد مغذی و محصولات متابولیک بین باکتری‌ها افزایش می‌یابد.

عوامل مؤثر بر بیوفیلم

عوامل مختلفی بر تشکیل و ترکیب بیوفیلم تأثیر می‌گذارند. رژیم غذایی، به ویژه مصرف قندها، نقش مهمی دارد. مصرف مکرر قندها، به خصوص ساکارز، باعث افزایش تولید اسید توسط باکتری‌ها می‌شود. بهداشت دهان نیز تأثیر زیادی دارد. مسواک زدن و استفاده از نخ دندان به حذف بیوفیلم کمک می‌کند. عوامل ژنتیکی و سیستم ایمنی فرد نیز بر حساسیت به پوسیدگی تأثیر دارند.

پیامدهای بیوفیلم

بیوفیلم دهانی می‌تواند پیامدهای مختلفی داشته باشد. علاوه بر پوسیدگی، بیوفیلم می‌تواند باعث بیماری‌های لثه مانند جنجیویت و پریودنتیت شود. این بیماری‌ها با التهاب لثه و تخریب بافت‌های نگهدارنده دندان مشخص می‌شوند. در موارد شدید، پریودنتیت می‌تواند منجر به از دست رفتن دندان شود. بیوفیلم همچنین می‌تواند در ایجاد عفونت‌های سیستمیک نیز نقش داشته باشد.

کنترل بیوفیلم

کنترل بیوفیلم برای پیشگیری از پوسیدگی و بیماری‌های لثه ضروری است. مسواک زدن روزانه با خمیردندان حاوی فلوراید، استفاده از نخ دندان و دهانشویه‌های ضدباکتری از روش‌های مؤثر هستند. حرفه‌آموزی دهان نیز برای حذف بیوفیلم‌های سخت‌رسیده انجام می‌شود. رعایت رژیم غذایی سالم و کاهش مصرف قندها نیز به کنترل بیوفیلم کمک می‌کند.

است. مقاله می‌شود. بعد، اگر چه اطلاعات دیوهاست شواهد نشان می‌دهد تجمیع اوریل سولفات توانایی کارهگزیدین را در کاهش میزان سولفور کم می‌کند. با وجود این، استرپتوکوک موتانس و لاکتوباسیل را تحت تعیین نمی‌شود. سپس می‌توان استراتژهای خاصی را برای بهبود میزان جریان بزاق و کاهش تعداد باکتری‌ها اتخاذ کرد. بررسی خواره برای شناسایی اثر نسبی استراتژی‌ها مفید است.

چین فاکتور برای تهیه دستور میزان برای مشکل است به مشورت با پزشک بیمار نیاز باشد. ممکن است داروهایی تجویز شود که منجر دهان کمتری بخشایل داشته باشد یا دور داروها کمتر شود. تجویز زمان مصرف داروها نیز ممکن است مؤثر باشد. تجویز ضد گرهای جریان بزاق، مثل پیلوکارپین و دوسیلیس، ممکن است در بیماران دچار کمبود بزاق ناشی از مصرف دارو که قدد واقع‌شان عملکرد ترمالی دارند، سود مفید باشد.

استراتژهای دیگر برای بهبود جریان برای عبارتند از مصرف آب بیشتر و چوین آدمیتهای بدون قند یا حاوی جایگزین قند در روز یا استفاده از آقصی رادیتول برادیتول در دهان بعدی بعد شامی. رادیتول[۱۰] قطعی نیستند. اینکه[۱۰] توجه کند که واریتهای کارهگزیتی باعث کاهش میزان در تعداد استرپتوکوک موتانس می‌شوند. با وجود شواهد مطلوب، احتمال اینکه کارهگزیتی ژل‌ها بتوانند به کاهش پوسیدگی‌ها کمک کنند، در حال حاضر بعلیل نوعی عامل نشدنی‌تری معمول برای

مواد شیمیایی

برای کمک به تعیین در میزانیه بهره‌گیری از عوامل شیمیایی پیشنهاد شده است. تحقیقات نشان می‌دهند که این عوامل سطوح استرپتوکوک موتانس[۱۰] را کاهش می‌دهند ولی این کاهش بدنتهایی نمی‌دهد تعداد باکتری‌های پوسیدگی‌زا در حفره دهان، بلند است. باکتریال برای تعیین متغیرهای حساسیت قند، حضور یا نبود میکروب‌ها، تعیین سطوح لاکتوباسیل و استرپتوکوک موتانس می‌توان نمونه‌های بزاق را آزمایش کرد. وسایل تجاری ممکن است به ارزیابی سطوح آدمیزین ترکیبات در بیوفیلم کمک کنند. تشارش باکتری‌ها و سطوح آدمیزین ترکیبات شاخه‌های ریسک قابل‌اعتمادی نیست ولی می‌توان از آنها بعنوان وسایل انگیزشی برای بیماران استفاده کرد.

انواع مختلفی از عوامل شیمیایی در دسترس‌اند (جدول ۲۶۳). همان طور که بحث شده، فلوراید آثار ضدپوسیدگی دارد. دو استراتژی متفاوت برای کاهش تعداد باکتری‌ها پیشنهاد می‌شود. روش معمول استفاده از دهانشویه یا واریش کارهگزیتی، یا هر دو، همراه با تجویز خمیردندان فلوراید است. حین استفاده از این روش، کاربرد خمیردندان بدون مدیریت کوریل سولفات[۱۰] که فعل کلسیم‌کنی می‌شود.

Table 23.1 Antimicrobial Agents

	Mechanism of Action	Spectrum of Antibacterial Activity	Persistence in Mouth	Adverse Effects
Antibiotics Vancomycin	Blocks cell wall synthesis	Narrow	Short	Increases gram-negative flora
Bacitracin	Blocks protein synthesis	Broad	Short	Can increase caries activity
Aminoglycosides	Blocks protein synthesis	Broad	Long	Ototoxicity
Bis-Biguanides Gluconate	Antiseptic; prevents bacterial adherence	Broad	Long	Bitter taste; stains teeth and tongue brown; mucosal irritation
Chlorhexidine	Antiseptic; prevents bacterial adherence	Broad	Long	Bitter taste; stains teeth and tongue brown; mucosal irritation
Halogens Iodine	Bactericidal	Broad	Short	Metallic taste
Fluoride	Inhibits glycolysis	Broad	Long	Increases enamel resistance to caries attack; fluorosis in developing teeth with chronic high doses

سیالات دهان

بزاق و مایع شیار لثه‌ای است. بزاق ترشحات غدد بزاقی بزرگ و کوچک است. مایع شیار لثه‌ای از مویرگ‌های اطراف لثه تراوش می‌کند. بزاق دارای خواص بافری است که به خنثی‌سازی اسیدها کمک می‌کند. همچنین، بزاق حاوی یون‌های کلسیم، فسفات و فلوراید است که برای فرایند ترمیم دندان ضروری هستند. بزاق همچنین حاوی پروتئین‌هایی است که به محافظت از دندان در برابر آسیب‌های مکانیکی و شیمیایی کمک می‌کند.

بیوفیلم دهانی

بیوفیلم دهانی، که به آن پلاک دندانی نیز گفته می‌شود، یک جامعه میکروبی پیچیده است که به سطوح دندان‌ها می‌چسبد. این بیوفیلم از باکتری‌های مختلفی تشکیل شده است که در یک ماتریکس خارج سلولی محافظت می‌شوند. تشکیل بیوفیلم یک فرایند پویا است که با چسبیدن باکتری‌های اولیه به سطح دندان آغاز می‌شود. سپس، باکتری‌های ثانویه به این باکتری‌های اولیه می‌چسبند و یک بیوفیلم بالغ را تشکیل می‌دهند. با گذشت زمان، باکتری‌های ثانویه به این میکروکلنی‌ها متصل می‌شوند و بیوفیلم بالغ شکل می‌گیرد. در این مرحله، تبادل مواد مغذی و محصولات متابولیک بین باکتری‌ها افزایش می‌یابد.

ترکیب و عملکرد بیوفیلم

بیوفیلم دهانی از انواع مختلفی از باکتری‌ها تشکیل شده است. برخی از این باکتری‌ها، مانند استرپتوکوک موتانس و لاکتوباسیل‌ها، در ایجاد پوسیدگی دندان نقش دارند. این باکتری‌ها می‌توانند کربوهیدرات‌های تخمیرپذیر را متابولیزه کنند و اسیدهای آلی تولید کنند. این اسیدها می‌توانند مینای دندان را حل کنند و باعث ایجاد پوسیدگی شوند. سایر باکتری‌های موجود در بیوفیلم ممکن است نقش محافظتی داشته باشند و با باکتری‌های مضر رقابت کنند.

تشکیل بیوفیلم

تشکیل بیوفیلم یک فرایند چند مرحله‌ای است. ابتدا، پروتئین‌های بزاق و مایع شیار لثه‌ای به سطح دندان می‌چسبند و یک لایه شرطی‌کننده ایجاد می‌کنند. سپس، باکتری‌های اولیه به این لایه متصل می‌شوند. این باکتری‌ها شروع به تکثیر می‌کنند و یک میکروکلنی تشکیل می‌دهند. با گذشت زمان، باکتری‌های ثانویه به این میکروکلنی‌ها متصل می‌شوند و بیوفیلم بالغ شکل می‌گیرد. در این مرحله، تبادل مواد مغذی و محصولات متابولیک بین باکتری‌ها افزایش می‌یابد.

عوامل مؤثر بر بیوفیلم

عوامل مختلفی بر تشکیل و ترکیب بیوفیلم تأثیر می‌گذارند. رژیم غذایی، به ویژه مصرف قندها، نقش مهمی دارد. مصرف مکرر قندها، به خصوص ساکارز، باعث افزایش تولید اسید توسط باکتری‌ها می‌شود. بهداشت دهان نیز تأثیر زیادی دارد. مسواک زدن و استفاده از نخ دندان به حذف بیوفیلم کمک می‌کند. عوامل ژنتیکی و سیستم ایمنی فرد نیز بر حساسیت به پوسیدگی تأثیر دارند.

پیامدهای بیوفیلم

بیوفیلم دهانی می‌تواند پیامدهای مختلفی داشته باشد. علاوه بر پوسیدگی، بیوفیلم می‌تواند باعث بیماری‌های لثه مانند جنجیویت و پریودنتیت شود. این بیماری‌ها با التهاب لثه و تخریب بافت‌های نگهدارنده دندان مشخص می‌شوند. در موارد شدید، پریودنتیت می‌تواند منجر به از دست رفتن دندان شود. بیوفیلم همچنین می‌تواند در ایجاد عفونت‌های سیستمیک نیز نقش داشته باشد.

کنترل بیوفیلم

کنترل بیوفیلم برای پیشگیری از پوسیدگی و بیماری‌های لثه ضروری است. مسواک زدن روزانه با خمیردندان حاوی فلوراید، استفاده از نخ دندان و دهانشویه‌های ضدباکتری از روش‌های مؤثر هستند. حرفه‌آموزی دهان نیز برای حذف بیوفیلم‌های سخت‌رسیده انجام می‌شود. رعایت رژیم غذایی سالم و کاهش مصرف قندها نیز به کنترل بیوفیلم کمک می‌کند.

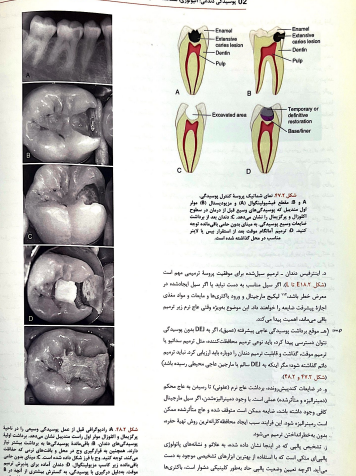

شکل ۲۶۲ نمای شماتیک پروسه کنترل پوسیدگی A و B، سطح اکلوزالفیشورهای A، و دنتینسال B، دو دندان اول متدیبل که پوسیدگی‌های وسیع قبل از دندان در سطح اکلوزال و فرانسال را نشان می‌دهد که نیاز به پرداخت دارند. ضایعات وسیع پوسیدگی به میزان بدون حاشیه‌ای باقی‌مانده توجه کنید. C، ترمیم آمالگام بعلت بعد از استوارن پس از ۲ ماه در مناسب در محل گذاشته شده است.

د. استفراغ دندان - ترمیم سیل‌شده برای موفقیت پروسه ترمیمی مهم است (شکل ۲۶۲ B و C). اگر سیل مناسب به دست نیاید یا اگر سیل ایجادشده در معرض خطر باشد،[۱۰] کریکیو مارجینال و ورود باکتری‌ها و مایعات و مواد مغذی آزادی پذیرفت شایعه را فراهم ماند. این موضوع وقتی خاج نرم ترمیم باقی می‌ماند، اهمیت پیدا می‌کند.

ه. (به موقع پرداخت پوسیدگی‌های ناحیه‌ای (نسبی): اگر به DEJ نرمن پوسیدگی نیاز دسترسی پیدا کرده باشد نوعی ترمیم محافظت‌کننده، مثل ترمیم سمانتو یا ترمیم موقت گذاشت و قطیت ترمیم دندان را دوباره باید ارزیابی کرد. شاید ترمیم باقی گذاشته شود، مگر اینکه به DEJ سالم یا مارجین خاجی محیطی رسیده باشد) (شکل ۲۶۲ C و ۲۸۲).

و. در ضایعات کنسیون‌رشده، پرداخت خاج نرم (عاجی) تا رسیدن به خاج محکم (نسبی‌نرم و دنتین‌رشده) عملی است. با وجود دسترس‌ناپذیر، اگر سیل مارجینال کلی وجود داشته باشد، ضایعه ممکن است متوقف شده و خاج سالم‌شده ممکن است رسیم‌فرم شود. این فرایند سبب ایجاد محافظه‌کارانه‌تر روش تهیه حفره، بدون به‌خطرانداختن ترمیم می‌شود.

ز. تشخیص پالپی که در اینجا نشان داده شده به علائم و نشانه‌های پالپولری پالپی‌ای سالم است که به‌اشتباه از بهترین الزام‌های تشخیص موجود به دست می‌آید. اگر سه آزمون وضعیت پالپی حاد بخش کلینیکی شکور است، باکتری‌ها و سموم در حال پیشرف